



PREFEITURA DO MUNICÍPIO DE CAMPOS DO JORDAO
Estado de São Paulo

MEMORANDO

MEMO DECONV 128/2025

DATA: 10/10/2025

DE: Setor de Gestão de Convênios – SO-SOC

PARA: Secretaria de Administração/Depto de Compras e Licitações

ASSUNTO: Documentos para Abertura de Processo Licitatório

Senhor Secretário

Encaminhamos documentação referente a “**CONTRATAÇÃO DE EMPRESA ESPECIALIZADA PARA EXECUÇÃO DE LEVANTAMENTO ALTIMÉTRICO E LOCAÇÃO TOPOGRÁFICA DA VIELA SANITÁRIA, DESTINADA À IMPLANTAÇÃO DA INFRAESTUTURA NO MUNICÍPIO DE CAMPOS DO JORDÃO**”, para abertura de Processo Licitatório.

Solicitamos que o contrato a ser firmado com a empresa **deverá ter prazo de vigência de 06 meses**, sendo o prazo de execução dos serviços de 30 dias, conforme cronograma.

- Estudo Preliminar;
- Termo de Referência;
- Planilha Orçamentária;
- Cronograma Físico X Financeiro;

Sem mais para o momento, nos colocamos à disposição para esclarecimentos.

Atenciosamente,

Hind Doutel Assaf
Secretário Municipal de Planejamento - Adjunta
PMECJ/ DECONV



PREFEITURA DA ESTÂNCIA TURÍSTICA DE CAMPOS DO JORDÃO ESTADO DE SÃO PAULO

ESTUDO TÉCNICO PRELIMINAR – ETP

1- INFORMAÇÕES BÁSICAS:

Local: Rua João Inácio Bicudo, altura do número 277, Vila Paulista– Campos do Jordão/SP

Objeto: Execução de Levantamento Altimétrico e Locação Topográfica da Viela Sanitária, destinada a implantação da Infraestrutura no Município de Campos do Jordão/SP

Este Estudo Técnico Preliminar (ETP) foi elaborado em conformidade com o art. 18 da Lei nº 14.133/2021, com o objetivo de caracterizar a necessidade, avaliar a viabilidade técnica e econômica e justificar a contratação da obra pública pretendida.

2- ALINHAMENTO ENTRE A CONTRATAÇÃO E O PLANEJAMENTO

A contratação do levantamento altimétrico e da demarcação topográfica da Viela Vila Paulista decorre da necessidade de complementar os dados planimétricos existentes, assegurando precisão e confiabilidade para futuros projetos de infraestrutura urbana.

Embora não prevista originalmente no planejamento anual, a demanda surgiu em razão de sua relevância para a comunidade local e da necessidade de atender recomendações do Ministério Público, que reforçam a importância de planejamento técnico prévio para obras em áreas públicas.

O prazo de 30 dias, corridos, definido para execução considera as condições técnicas do levantamento de campo e a necessidade de compatibilização dos produtos entregues com os padrões da ABNT NBR 13.133, garantindo segurança e qualidade nos resultados.



PREFEITURA DA ESTÂNCIA TURÍSTICA DE CAMPOS DO JORDÃO

ESTADO DE SÃO PAULO

3- DESCRIÇÃO DA NECESSIDADE

A elaboração do levantamento altimétrico e da demarcação topográfica da Viela Vila Paulista é indispensável para subsidiar projeto de acessibilidade e questões sanitárias.

Atualmente, a viela apresenta erosão e estado precário. A ausência de dados técnicos atualizados, dificulta o planejamento de intervenções seguras e adequadas. A falta de informações altimétricas confiáveis compromete a definição de soluções de drenagem, acessibilidade e melhoria da mobilidade de pedestres.

A contratação permitirá obter base técnica precisa, com curvas de nível, perfis do terreno e demarcação em campo, assegurando que as futuras obras atendam às normas da ABNT NBR 13.133 e resultem em soluções urbanísticas consistentes e economicamente viáveis

4- DESCRIÇÃO DOS REQUISITOS DA CONTRATAÇÃO

- O levantamento deverá ser executado em conformidade com a ABNT NBR 13.133 – Execução de Levantamentos Topográficos e demais normas aplicáveis.
- A empresa contratada deverá comprovar qualificação técnica compatível, com equipe habilitada e registrada no CREA, incluindo profissional responsável pela emissão da ART.
- Os produtos deverão ser entregues em formato digital (DWG/PDF) e impresso, organizados em volumes técnicos, contendo planta altimétrica georreferenciada, perfis, pontos locados e memorial descritivo.
- Todos os profissionais envolvidos deverão atender às normas de segurança e saúde no trabalho, em conformidade com a legislação vigente.

5- LEVANTAMENTO DE MERCADO / ESTIMATIVA DE VALORES

O valor estimado para a execução do levantamento altimétrico e da demarcação topográfica da Viela Vila Paulista é de R\$ 5.616,20 (cinco mil, seiscentos e dezesseis reais e vinte centavos).



PREFEITURA DA ESTÂNCIA TURÍSTICA DE CAMPOS DO JORDÃO

ESTADO DE SÃO PAULO

A estimativa foi definida com base na planilha de custos referenciais do DER/SP e em pesquisas de mercado, considerando a extensão e as características do trecho a ser levantado, bem como a produtividade média dos serviços topográficos de pequena escala.

O valor reflete os custos atuais de serviços de engenharia, garantindo transparência, economicidade e compatibilidade com os parâmetros oficiais de obras públicas.

6- DESCRIÇÃO DA SOLUÇÃO COMO UM TODO

A solução proposta contempla a execução de levantamento altimétrico e demarcação topográfica da Vila Paulista, de forma a fornecer base técnica precisa para futuros projetos de urbanização e acessibilidade.

Os produtos a serem entregues incluem:

- Planta altimétrica georreferenciada, com curvas de nível, perfis e cotas representativas do terreno;
- Planta de demarcação topográfica, indicando eixos, limites e pontos locados em campo;
- Memorial descritivo, contendo metodologia, equipamentos utilizados e precisões obtidas;
- Arquivos digitais em formato DWG e PDF, compatíveis com softwares CAD e acervo técnico municipal;
- Anotação de Responsabilidade Técnica (ART) referente à execução dos serviços.

Trata-se de uma medida essencial para assegurar que futuras obras atendam aos padrões técnicos da ABNT NBR 13.133, garantindo confiabilidade, precisão e economicidade.

7 - PROVIDÊNCIAS PREVIAMENTE À CELEBRAÇÃO DO CONTRATO

A Secretaria Municipal de Obras, ou outra secretaria que venha a ser indicada pelo Município, será responsável pelo acompanhamento técnico da contratação, desde a fase de elaboração do edital até a entrega final dos produtos contratados.

A fiscalização será exercida pela Equipe Técnica Municipal (ETM), composta por engenheiros designados, assegurando a conformidade dos serviços com as normas da ABNT NBR 13.133 e com o Termo de Referência que fundamenta a presente contratação.



PREFEITURA DA ESTÂNCIA TURÍSTICA DE CAMPOS DO JORDÃO ESTADO DE SÃO PAULO

8 - POSSÍVEIS IMPACTOS AMBIENTAIS E TRATAMENTOS

Por se tratar de serviços de levantamento topográfico e altimétrico, os impactos ambientais são mínimos e restritos à movimentação de equipe de campo e à utilização de equipamentos de medição.

Como medidas de precaução, deverão ser observados:

- Preservação da vegetação e das áreas de entorno;
- Evitar qualquer descarte irregular de materiais;
- Recomposição pontual dos locais utilizados como marcos ou pontos de apoio.

Assim, assegura-se que o serviço seja realizado com baixo impacto ambiental e em conformidade com as boas práticas de engenharia.

9 – DECLARAÇÃO DE VIABILIDADE

Com base na análise técnica e na estimativa de custos realizada, conclui-se que a contratação do levantamento altimétrico e da demarcação topográfica da Vila Vila Paulista é viável técnica e economicamente.

A intervenção atende a uma necessidade pública evidente, ao fornecer base técnica confiável para o planejamento de futuras obras de urbanização e acessibilidade, com benefícios diretos à mobilidade de pedestres e à valorização do espaço urbano.

O investimento reflete o compromisso da gestão pública em planejar de forma estruturada a melhoria da infraestrutura local, garantindo qualidade, segurança e sustentabilidade às intervenções futuras, em conformidade com os padrões técnicos da ABNT NBR 13.133.

10 – RESPONSÁVEL PELA ELABORAÇÃO DO ETP

Campos do Jordão, 10 de outubro de 2025

Documento assinado digitalmente
gov.br AMANDA FARIA
Data: 10/10/2025 16:14:05-0300
Verifique em <https://validar.iti.gov.br>

Responsável Técnica: Amanda Faria

Engenheira Civil



TERMO DE REFERÊNCIA

**CONTRATAÇÃO DE EMPRESA ESPECIALIZADA PARA EXECUÇÃO DE
LEVANTAMENTO ALTIMÉTRICO E LOCAÇÃO TOPOGRÁFICA DA VIELA SANITÁRIA,
DESTINADA À IMPLANTAÇÃO DA INFRAESTUTURA NO MUNICÍPIO DE CAMPOS
DO JORDÃO**

2025



1. OBJETO

O presente Termo de Referência tem por objeto a contratação de empresa especializada em serviços topográficos para a execução de levantamento altimétrico e demarcação topográfica da Viela Sanitária, localizada no Município de Campos do Jordão/SP.

2. FUNDAMENTAÇÃO LEGAL

A presente contratação será regida pela Lei Federal nº 14.133, de 1º de abril de 2021, pelo Decreto Federal nº 11.246/2022, e pelas normas técnicas da ABNT NBR 13.133 – Execução de Levantamentos Topográficos.

3. INTRODUÇÃO

O presente Termo de Referência tem por objetivo definir as condições técnicas e administrativas para a contratação de empresa especializada em serviços topográficos, destinada à execução de levantamento altimétrico e demarcação topográfica da Viela Sanitária, localizada na Rua João Inácio Bicudo, altura do número 277, no Município de Campos do Jordão/SP.

A contratação visa complementar o levantamento planimétrico já existente, possibilitando a obtenção das cotas altimétricas e perfis do terreno, bem como a materialização dos eixos e limites da viela em campo, de forma a subsidiar o projeto de infraestrutura e eventuais intervenções futuras.

Os serviços deverão ser executados por profissionais habilitados junto ao CREA, com emissão de Anotação de Responsabilidade Técnica (ART), observando as normas técnicas da ABNT e demais diretrizes aplicáveis aos levantamentos topográficos georreferenciados.

4. CARACTERÍSTICAS DA ÁREA DE ESTUDO

A área de encosta, com algumas moradias e vegetação preservada, próximo do centro urbano, o deslizamento encontra-se no leito carroçável, comprometendo parte da rua Maria Rodrigues da Silva Paixão.

A área objeto deste Termo de Referência corresponde à Viela Sanitária localizada na Rua João Inácio Bicudo, altura do número 277, no Município de Campos do Jordão/SP, inserida em área urbana de interesse social



O local já possui levantamento planimétrico previamente executado, que servirá como base para a complementação altimétrica e a demarcação em campo. A viela apresenta trajeto linear, com extensão aproximada de 41m, largura média de 2,60 metros e declividade acentuada, exigindo atenção à precisão altimétrica e ao registro das cotas de terreno.

O acesso à área é possível por via pública municipal, permitindo o deslocamento e posicionamento de equipamentos topográficos de precisão. O entorno é caracterizado por uso predominantemente residencial, com presença de muros, cercas e edificações limítrofes, o que requer planejamento prévio de pontos de visada e eventuais ajustes no posicionamento das estações de medição.

O levantamento deverá considerar o sistema de coordenadas UTM, datum SIRGAS 2000, e adotar referências compatíveis com a base cartográfica oficial do Município, garantindo a integração dos dados ao acervo técnico existente.

4.1 O MUNICÍPIO DE CAMPOS DO JORDÃO

Campos do Jordão pertence à Região Metropolitana do Vale do Paraíba e Litoral Norte, localizado a 180 km da capital paulista e 355 km da cidade do Rio de Janeiro, sendo as principais rodovias de acesso ao município são a SP-123, SP-050 e MGC-383.

O município de Campos do Jordão conta com uma área de unidade territorial de 289,981km², tendo Piranguçu (MG), Wenceslau Braz (MG), Guaratinguetá, Pindamonhangaba, Santo Antônio do Pinhal e São Bento do Sapucaí como municípios limítrofes.



FIGURA 01 – LOCALIZAÇÃO DO MUNICÍPIO

5. OBJETIVO

O presente Termo de Referência tem como objetivo definir as diretrizes técnicas e operacionais para a execução do levantamento altimétrico e da demarcação topográfica da Vial Sanitária localizada no Município de Campos do Jordão/SP.

O trabalho tem por finalidade gerar informações altimétricas precisas e materializar em campo os limites e eixos da via, a partir da base planimétrica já existente, assegurando a confiabilidade dos dados que subsidiarão o planejamento e os projetos de infraestrutura urbana a serem implantados no local.

As atividades deverão ser conduzidas conforme as normas técnicas da ABNT e as boas práticas de topografia, garantindo qualidade, rastreabilidade e compatibilidade dos produtos com o acervo técnico municipal.

6. ORGANIZAÇÃO

O Município de Campos do Jordão constituirá uma Equipe Técnica Municipal (ETM) para acompanhar a execução dos serviços descritos neste Termo de Referência.

A ETM atuará de forma contínua durante todas as etapas do trabalho, garantindo as condições necessárias para o desenvolvimento adequado das atividades previstas e

assegurando que o serviço seja executado conforme os objetivos estabelecidos.

Compete à ETM acompanhar, orientar e validar tecnicamente as informações levantadas, bem como subsidiar a Coordenação Municipal com dados, documentos e apoio logístico, sempre que necessário, de modo a garantir a qualidade e a integridade do produto final.

A equipe será composta por profissionais vinculados à Secretaria Municipal de Obras, podendo contar, quando necessário, com o apoio da Secretaria de Serviços Urbanos e de outros setores técnicos da Administração Municipal.

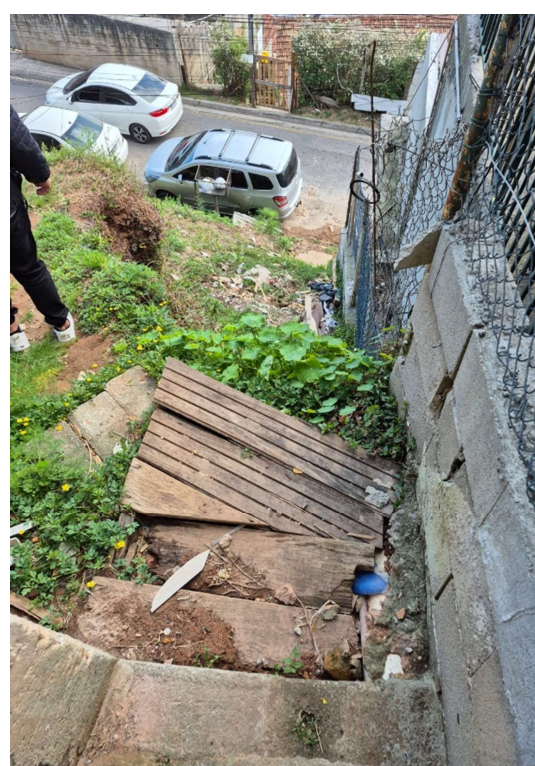
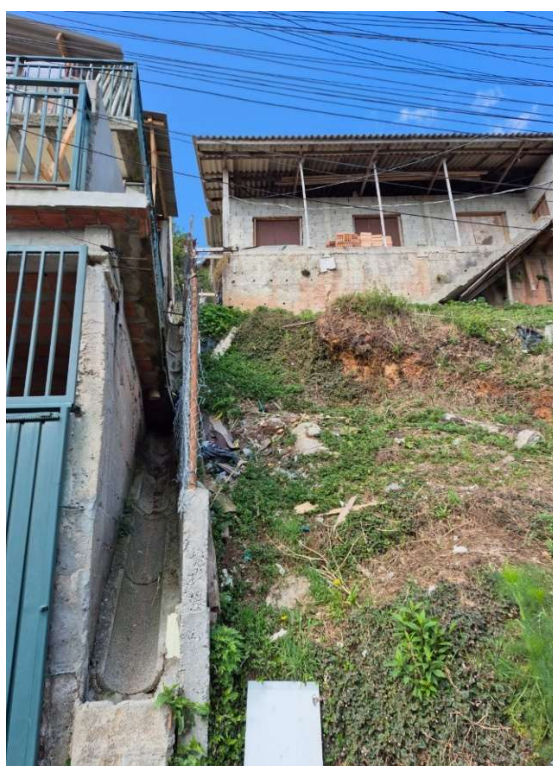
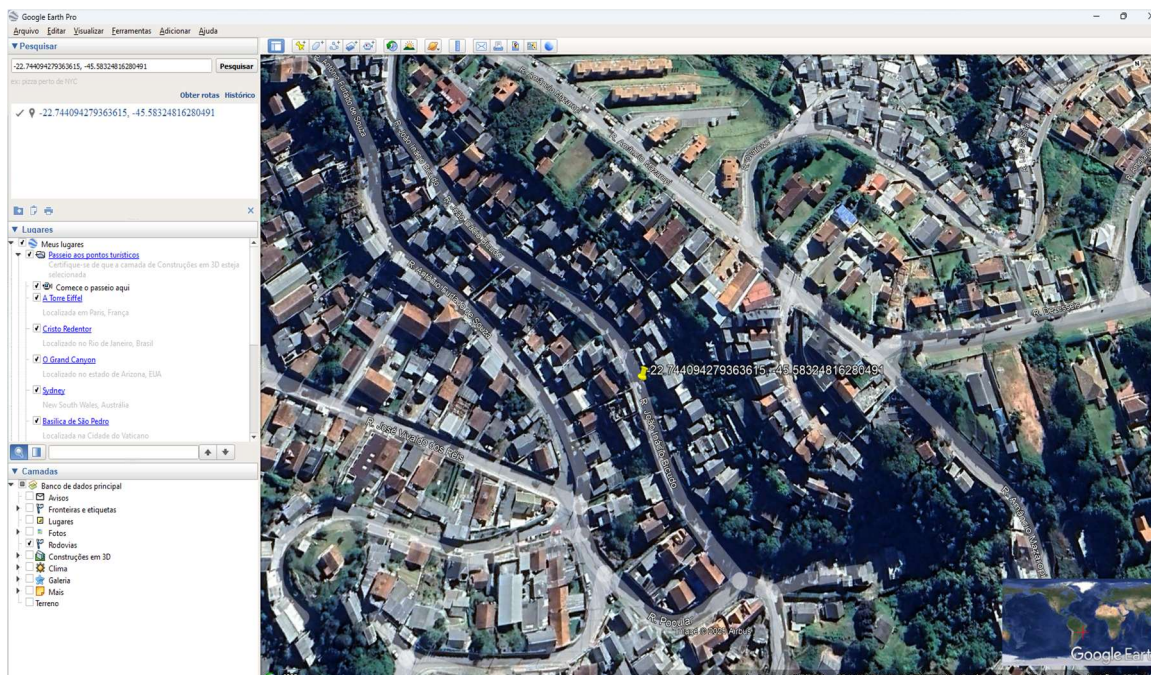

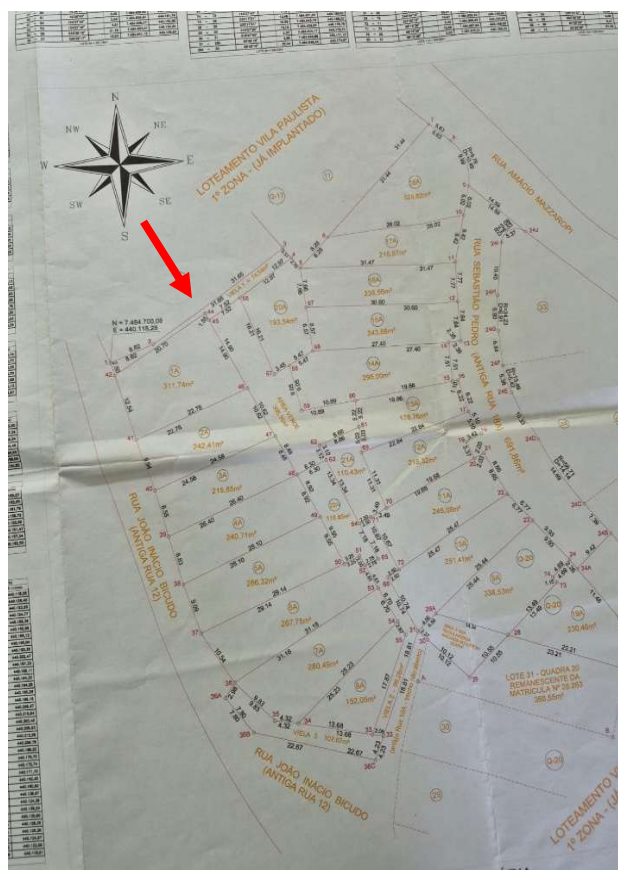
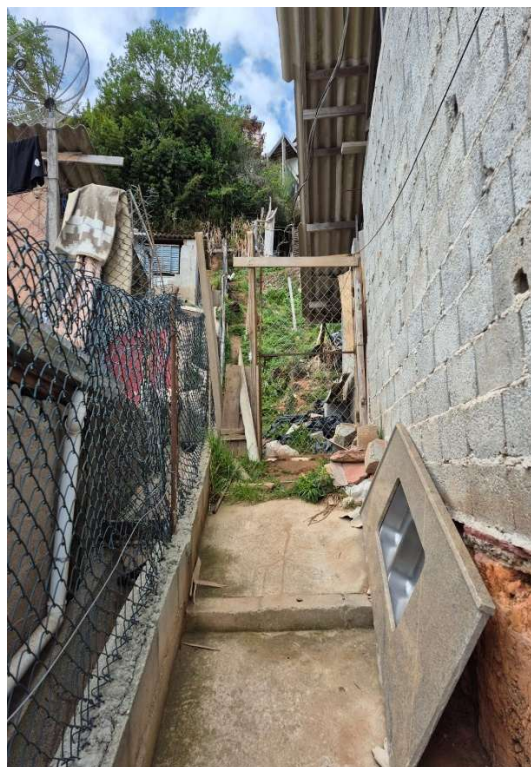
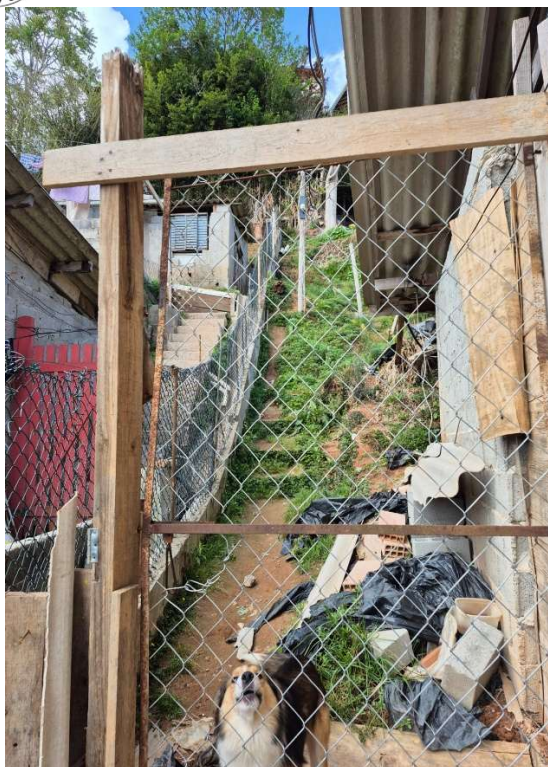



**PREFEITURA MUNICIPAL DA ESTÂNCIA DE CAMPOS DO JORDÃO -
ESTADO DE SÃO PAULO**

**7. PONTO DE INTERVENÇÃO E APLICAÇÃO DOS
RESULTADOS**

Os resultados obtidos por meio do levantamento altimétrico e da demarcação topográfica da Viela Sanitária terão caráter subsidiário, servindo de base técnica para planejamento, estudos e eventuais projetos futuros de infraestrutura a serem desenvolvidos pela Administração Municipal.

O trabalho limita-se à obtenção e entrega dos dados topográficos altimétricos e de demarcação, devidamente processados e apresentados em formato digital e impresso, conforme especificações deste Termo de Referência.

A Equipe Técnica Municipal (ETM) acompanhará e validará as atividades, garantindo a coerência técnica, a conformidade com as normas da ABNT NBR 13.133 – Execução de Levantamentos Topográficos e a adequação dos produtos às necessidades da Prefeitura.

8. VISITA TÉCNICA

A empresa contratada deverá realizar visita técnica prévia ao local da Viela Sanitária, acompanhada pela Equipe Técnica Municipal (ETM), a fim de verificar as condições de acesso, relevo e limites da área antes do início dos serviços.

A vistoria permitirá confirmar a compatibilidade entre o levantamento planimétrico existente e as condições atuais do local, garantindo precisão e segurança na execução do levantamento altimétrico e da demarcação topográfica.

9. APRESENTAÇÃO DOS PRODUTOS

Os produtos resultantes do levantamento altimétrico e da demarcação topográfica da Viela Sanitária deverão ser apresentados em formato digital e impresso, contendo todas as informações necessárias à caracterização do terreno e à materialização em campo.

A contratada deverá entregar:

- Planta altimétrica georreferenciada, com curvas de nível, perfis e cotas representativas do terreno;
- Planta de demarcação topográfica, indicando eixos, limites e pontos locados;



**PREFEITURA MUNICIPAL DA ESTÂNCIA DE CAMPOS DO JORDÃO -
ESTADO DE SÃO PAULO**

- Memorial descritivo com metodologia, equipamentos utilizados e precisões obtidas;
- Arquivos digitais em formato DWG e PDF, compatíveis com softwares CAD e acervo técnico municipal;
- Anotação de Responsabilidade Técnica (ART) referente à execução dos serviços.
- Todos os produtos deverão ser entregues à Equipe Técnica Municipal (ETM) para conferência e validação final, observando os padrões técnicos da ABNT NBR

10. PRAZO

O prazo máximo para execução e entrega dos serviços é de 15 (quinze) dias úteis, contados a partir da data de emissão da Ordem de Serviço pela Prefeitura Municipal de Campos do Jordão.

Esse prazo inclui todas as etapas: visita técnica, levantamento altimétrico, demarcação topográfica, processamento dos dados e entrega dos produtos finais à Equipe Técnica Municipal (ETM).

O prazo poderá ser prorrogado por igual período, mediante justificativa técnica devidamente aceita pela Administração Municipal, conforme o art. 121, §1º da Lei nº 14.133/2021.

11. EQUIPE TÉCNICA PREVISTA PARA DESENVOLVER OS TRABALHOS

A empresa contratada deverá dispor de equipe técnica qualificada, com profissionais habilitados e devidamente registrados no Conselho Regional de Engenharia e Agronomia – CREA, compatíveis com as atividades descritas neste Termo de Referência.

A equipe mínima recomendada é composta por:

Engenheiro Civil ou Engenheiro Agrimensor – responsável técnico pelos serviços, elaboração da metodologia, conferência dos dados e emissão da ART;

Topógrafo – responsável pela execução das medições de campo e controle de qualidade dos levantamentos;

Auxiliar de Topografia – apoio operacional nas atividades de campo e na



**PREFEITURA MUNICIPAL DA ESTÂNCIA DE CAMPOS DO JORDÃO -
ESTADO DE SÃO PAULO**

demarcação de pontos;

Desenhista/Operador CAD – responsável pelo processamento dos dados e elaboração das plantas, perfis e memoriais técnicos.

A empresa deverá apresentar, quando da contratação, os currículos resumidos dos profissionais envolvidos e suas respectivas ARTs de execução e responsabilidade técnica, garantindo a rastreabilidade e a conformidade dos serviços com as normas da ABNT NBR 13.133 – Execução de Levantamentos Topográficos.

11.1 EQUIPE TÉCNICA DE SUPERVISÃO E APROVAÇÃO

Compete à Equipe Técnica Municipal (ETM) a responsabilidade de fiscalizar, acompanhar e supervisionar os serviços técnicos contratados.

11.2 CRONOGRAMA DE EXECUÇÃO E DESEMBOLSO

O cronograma de execução e desembolso está vinculado às etapas de desenvolvimento dos serviços topográficos, conforme descrito neste Termo de Referência.

O valor total para a execução do objeto é de R\$ 5.616,20 (cinco mil seiscentos e dezesseis reais e vinte centavos).

O valor estimado foi definido com base na planilha de custos referenciais do Departamento de Estradas de Rodagem do Estado de São Paulo (DER/SP), considerando a natureza e a produtividade média dos serviços topográficos descritos neste Termo de Referência.

Essa metodologia atende ao disposto no art. 23, §1º, inciso I, da Lei nº 14.133/2021, garantindo transparência, economicidade e compatibilidade com os referenciais oficiais de custos públicos.

O pagamento será realizado somente após o atesto da fiscalização e aprovação dos produtos técnicos pela Equipe Técnica Municipal (ETM), conforme o art. 141 da Lei nº 14.133/2021, mediante apresentação da nota fiscal correspondente e comprovação da regularidade fiscal e trabalhista da contratada.



**PREFEITURA MUNICIPAL DA ESTÂNCIA DE CAMPOS DO JORDÃO -
ESTADO DE SÃO PAULO**

12. DISPOSIÇÕES FINAIS

Os serviços deverão observar princípios de sustentabilidade e segurança do trabalho, evitando o descarte irregular de materiais e garantindo boas práticas ambientais, conforme o art. 25 da Lei nº 14.133/2021.

Este Termo de Referência subsidiará o processo licitatório correspondente, devendo o contrato resultante observar integralmente as condições aqui estabelecidas.

Campos do Jordão/SP, 10 de Outubro de 2025

Documento assinado digitalmente



AMANDA FARIA

Data: 10/10/2025 16:16:24-0300

Verifique em <https://validar.iti.gov.br>

AMANDA FARIA

Engenheira Civil – CREA/SP 5071217980



PREFEITURA MUNICIPAL DE CAMPOS DO JORDÃO ESTADO DE SÃO PAULO
PLANILHA ORÇAMENTÁRIA

OBRA: LEVANTAMENTO PLANIALTIMÉTRICO E LOCAÇÃO TOPOGRÁFICA DA VIELA SANITÁRIA, DESTINADA À IMPLANTAÇÃO DA INFRAESTUTURA NO MUNICÍPIO DE CAMPOS DO JORDÃO
LOCAL: RUA JOSÉ INÁCIO BICUDO - ALTURA 77, VILA PAULISTA CAMPOS DO JORDÃO/SP
BASE: DER/ABRIL2025

ITEM	CÓDIGO	DESCRIÇÃO	UN	QUANTIDA DE	PREÇO UNITÁRIO	TOTAL
1.0		SERVIÇOS TOPOGRÁFICOS				R\$ 5.616,20
1.1	35.03.31	ENGENHEIRO PLENO	H	6	R\$ 260,83	R\$ 1.564,98
1.2	35.03.51	TOPOGRAFO	H	8	R\$ 192,67	R\$ 1.541,36
1.3	35.03.12	AUXILIAR DE TOPOGRAFIA	H	8	R\$ 72,85	R\$ 582,80
1.4	35.03.23	CADISTA / CALCULISTA I	H	6	R\$ 71,11	R\$ 426,66
1.5	21.02.26.01	MOBILIZACAO / DESMOBILIZACAO - DE EQUIPE E EQUIP. DE TOPOGRAFIA A 50 E 150KM	UN.	1	R\$ 1.500,40	R\$ 1.500,40
TOTAL:						R\$ 5.616,20

Documento assinado digitalmente



AMANDA FARIA
Data: 10/10/2025 16:14:52-0300
Verifique em <https://validar.iti.gov.br>

Amanda Faria
CREA/SP: 5071217980
Responsável Técnica



PREFEITURA MUNICIPAL DE CAMPOS DO JORDÃO

**SECRETARIA DE PLANEJAMENTO
CRONOGRAMA FÍSICO FINANCEIRO**

ITEM	DESCRIÇÃO	MÊS 1		TOTAL
		30		
1.0	SERVIÇOS TOPOGRÁFICOS	R\$	5.616,20	R\$ 5.616,20
TOTAL				
		R\$	5.616,20	R\$ 5.616,20

Documento assinado digitalmente



AMANDA FARIA

Data: 10/10/2025 16:15:35-0300

Verifique em <https://validar.iti.gov.br>

Amanda Faria
CREA/SP: 5071217980
Responsável Técnica



PREFEITURA DA ESTÂNCIA TURÍSTICA DE CAMPOS DO JORDÃO

ESTADO DE SÃO PAULO

Despacho

Ao Departamento de Compras e Licitação

Prezados,

Verificou-se divergência quanto ao prazo de execução indicado nos documentos que instruem o processo.

No Estudo Técnico Preliminar – ETP (página 10) consta o prazo de 15 (quinze) dias úteis, enquanto os demais documentos, bem como o cronograma apresentado, indicam o prazo de 30 (trinta) dias.

Diante disso, solicita-se a retificação do Estudo Técnico Preliminar, para que passe a constar o prazo de 30 (trinta) dias, promovendo-se igualmente a revisão e correção de eventuais inconsistências nos demais documentos que integrem o processo, de modo a assegurar a uniformidade das informações.

Solicita-se, ainda, a retificação da redação constante no item “Descrição dos Requisitos da Contratação” do Estudo Técnico Preliminar, bem como no item “Equipe Técnica Prevista para Desenvolver os Trabalhos” do Termo de Referência, para que passe a constar que:

A empresa contratada deverá comprovar qualificação técnica compatível com o objeto da contratação, dispondo de profissionais legalmente habilitados, devidamente registrados no respectivo conselho profissional competente, incluindo responsável técnico apto à emissão do documento de responsabilidade técnica correspondente, conforme suas atribuições profissionais.



PREFEITURA DA ESTÂNCIA TURÍSTICA DE CAMPOS DO JORDÃO ESTADO DE SÃO PAULO

Por fim, ficam ratificadas as demais especificações técnicas e condições estabelecidas nos documentos anexados, permanecendo inalterados os demais termos do processo.

Campos do Jordão, 11 de março de 2026



Documento assinado digitalmente
AMANDA FARIA
Data: 11/03/2026 15:00:02-0300
Verifique em <https://validar.iti.gov.br>

Amanda Faria

Responsável Técnica

Departamento de Convênios



PREFEITURA DA ESTÂNCIA TURÍSTICA DE CAMPOS DO JORDÃO ESTADO DE SÃO PAULO

Despacho:

Ao Departamento de Compras e Licitação

Prezados,

Considerando que a documentação anexa apresenta a exigência de visita técnica por parte das empresas interessadas no presente processo, esclareço que tal disposição passa a ser facultativa às empresas que entenderem necessária a realização da visita.

A não obrigatoriedade da visita técnica não dispensa as licitantes da apresentação da declaração de conhecimento do local de execução dos serviços.

Ficam ratificadas todas as especificações e condições dos documentos anexados.

Documento assinado digitalmente
gov.br AMANDA FARIA
Data: 17/03/2026 11:41:12-0300
Verifique em <https://validar.iti.gov.br>

Campos do Jordão, 17 de março de 2026

Amanda Faria

Responsável Técnica

Departamento de Convênios